



บันทึกข้อความ

ส่วนราชการ งานจัดเก็บและพัฒนารายได้ กองคลัง เทศบาลตำบลเขาหัวช้าง

ที่ พท ๕๓๒๐๒/๒๐๙๒

วันที่ ๘ ตุลาคม ๒๕๖๗

เรื่อง การจัดทำแผนพัฒนาประสิทธิภาพการจัดเก็บรายได้ ประจำปีงบประมาณ ๒๕๖๘

เรียน นายกเทศมนตรีตำบลเขาหัวช้าง

สิ่งที่ส่งมาด้วย แผนพัฒนาประสิทธิภาพการจัดเก็บรายได้ ประจำปีงบประมาณ ๒๕๖๘

ตามที่กองคลัง เทศบาลตำบลเขาหัวช้าง มีหน้าที่ในการดำเนินการจัดเก็บรายได้ที่ต้องจัดเก็บเอง ให้เป็นไปตามหนังสือสั่งการที่ มท.๐๘๐๘.๓/ว๔๕๒๒ ลงวันที่ ๑๑ สิงหาคม ๒๕๕๘ เรื่องแนวทางการพัฒนาประสิทธิภาพการจัดเก็บรายได้ขององค์กรปกครองส่วนท้องถิ่น โดยมีเป้าหมายในการจัดเก็บภาษีต่างๆ ให้ได้เพิ่มขึ้นอย่างน้อยร้อยละ ๒ - ๓ ของปีงบประมาณที่ผ่านมา

บัดนี้ งานจัดเก็บและพัฒนารายได้ ได้จัดทำแผนพัฒนาประสิทธิภาพการจัดเก็บรายได้ ซึ่งประกอบด้วย ภาษีที่ดินและสิ่งปลูกสร้าง ภาษีป้าย ประจำปีงบประมาณ ๒๕๖๘ เสร็จสิ้นเป็นที่เรียบร้อยแล้ว จึงใคร่ขอรายงานแผนพัฒนาประสิทธิภาพการจัดเก็บรายได้ และเพื่อให้เจ้าหน้าที่ผู้มีส่วนเกี่ยวข้องได้รับทราบและถือปฏิบัติต่อไป

จึงเรียนมาเพื่อโปรดพิจารณาอนุมัติ

(ลงชื่อ)

(นางพจนา มณีรัตน์)

นักวิชาการจัดเก็บรายได้ชำนาญการ

ความเห็น.....

(ลงชื่อ)

(นางพรณี ขุนหล้า)
ผู้อำนวยการกองคลัง

ความเห็น.....

(ลงชื่อ)

(นางพัชรี ทองพันชั่ง)
ปลัดเทศบาลตำบลเขาหัวช้าง

พิจารณาแล้ว () อนุมัติ

() ไม่อนุมัติ เนื่องจาก.....

(ลงชื่อ)

(นายจตุพล ช่วยราชการ)
นายกเทศมนตรีตำบลเขาหัวช้าง

แผนพัฒนาประสิทธิภาพการจัดเก็บรายได้
ประจำปีงบประมาณ พ.ศ. ๒๕๖๘



กองคลัง (งานจัดเก็บและพัฒนารายได้)
เทศบาลตำบลเขาหัวช้าง
อำเภอตะโหมด จังหวัดพัทลุง

คำนำ

ด้วยเทศบาลตำบลเขาหัวช้าง อำเภอตะโหนด จังหวัดพัทลุง เป็นหน่วยงานท้องถิ่นที่จัดตั้งขึ้นตามพระราชบัญญัติเทศบาล พ.ศ. ๒๔๙๖ แก้ไขเพิ่มเติมถึง (ฉบับ ๑๓) พ.ศ. ๒๕๕๒ มาตรา ๖๖ ซึ่งกำหนดให้ท้องถิ่นมีอำนาจหน้าที่ในการดำเนินการจัดเก็บรายได้ที่ต้องจัดเก็บเอง ประกอบด้วย การจัดเก็บภาษีที่ดินและสิ่งปลูกสร้าง ภาษีป้าย และค่าธรรมเนียมใบอนุญาตต่างๆ ซึ่งการจัดเก็บรายได้ทุกประเภทนั้น จะมีประสิทธิภาพได้นั้นจะต้องอาศัยการจัดทำแผนการพัฒนาประสิทธิภาพการเก็บรายได้ โดยครอบคลุมถึงขั้นตอนที่เป็นระบบ และเป็นไปตามกฎหมาย ระเบียบ หนังสือสั่งการที่เกี่ยวข้อง

ดังนั้น เพื่อให้การพัฒนาประสิทธิภาพการเก็บรายได้ต่างๆ ในเขตพื้นที่ของเทศบาลตำบลเขาหัวช้าง เป็นไปด้วยความเรียบร้อย ถูกต้อง เป็นธรรม ทันทตามกำหนดระยะเวลา และสามารถจัดเก็บรายได้ได้อย่างมีประสิทธิภาพ เทศบาลตำบลเขาหัวช้าง จึงได้จัดทำแผนพัฒนาประสิทธิภาพการเก็บรายได้ ประจำปีงบประมาณ พ.ศ. ๒๕๖๘ ขึ้น โดยมุ่งหวังให้การเก็บรายได้ของเทศบาลตำบลเขาหัวช้าง บรรลุเป้าหมายสูงสุดตามที่วางไว้ และเกิดประสิทธิภาพสูงสุด ต่อไป

จัดทำโดย

ลงชื่อ



(นางพจนา มณีรัตน์)

นักวิชาการจัดเก็บรายได้ชำนาญการ

แผนพัฒนาประสิทธิภาพการจัดเก็บรายได้ ประจำปีงบประมาณ พ.ศ. ๒๕๖๘
งานจัดเก็บและพัฒนารายได้
เทศบาลตำบลเขาหัวช้าง อำเภอตะโหมด จังหวัดพัทลุง

๑. หลักการและเหตุผล

ด้วยกระทรวงมหาดไทยได้แจ้งแนวทางการพัฒนาประสิทธิภาพการจัดเก็บรายได้ขององค์กรปกครองส่วนท้องถิ่น ตามหนังสือกระทรวงมหาดไทย ที่ มท ๐๘๐๘.๓/ว ๓๔๓๑ ลงวันที่ ๑๙ ตุลาคม ๒๕๕๒ ประกอบกับ คณะผู้บริหารเทศบาลตำบลเขาหัวช้าง มีนโยบายเร่งรัดการจัดเก็บรายได้ให้ทั่วถึงและเป็นธรรมแก่ผู้มีหน้าที่เสียภาษี โดยคำนึงถึงสถานะด้านสังคม เศรษฐกิจ ที่เกิดขึ้นในปัจจุบันมาเป็นแนวทางในการจัดเก็บภาษี โดยมีให้เกิดผลกระทบต่อภาระภาษีของประชาชนในเขตเทศบาลตำบลเขาหัวช้าง

ดังนั้น เพื่อให้การจัดเก็บรายได้ของเทศบาลตำบลเขาหัวช้าง มีประสิทธิภาพเป็นไปตามวัตถุประสงค์และเป้าหมายที่วางไว้ เทศบาลตำบลเขาหัวช้าง จึงได้จัดทำแผนพัฒนาประสิทธิภาพการจัดเก็บรายได้ ประจำปีงบประมาณ พ.ศ. ๒๕๖๘ ขึ้น

๒. วัตถุประสงค์

๒.๑ เพื่อให้การจัดเก็บรายได้ของเทศบาลตำบลเขาหัวช้าง บรรลุเป้าหมายอย่างมีประสิทธิภาพและเป็นธรรมแก่ประชาชน

๒.๒ เพื่อให้ประชาชนเกิดความพึงพอใจและให้ความร่วมมือในการชำระภาษีให้กับเทศบาลตำบลเขาหัวช้าง

๒.๓ เพื่อให้เทศบาลตำบลเขาหัวช้าง มีรายได้เพิ่มขึ้น ซึ่งจะส่งผลให้สามารถนำงบประมาณมาพัฒนาตำบลเขาหัวช้างได้มากขึ้น

๓. เป้าหมาย

๓.๑ การจัดเก็บรายได้ของเทศบาลตำบลเขาหัวช้าง มีรายได้เพิ่มขึ้น ร้อยละ ๒ - ๓

๓.๒ ประชาชนให้ความร่วมมือในการจัดเก็บรายได้และพึงพอใจในการบริการชำระภาษี

๓.๓ การจัดเก็บรายได้มีประสิทธิภาพมากขึ้น เกิดความรวดเร็ว ถูกต้อง และเป็นธรรม

๔. วิธีการดำเนินการ

๔.๑ ชั้นเตรียมการ

- จัดเตรียมข้อมูลที่ดินและสิ่งปลูกสร้าง ข้อมูลป้าย ให้ครบถ้วน เพื่อลงสำรวจ
- จัดทำคำสั่งแต่งตั้งเจ้าพนักงานสำรวจ พนักงานประเมิน พนักงานจัดเก็บภาษี
- จัดทำประกาศกำหนดระยะเวลาการสำรวจ

๔.๒ ชั้นดำเนินการ

- สำรวจข้อมูลภาษีเกี่ยวกับประเภท จำนวน ขนาด การใช้ประโยชน์ของที่ดินและสิ่งปลูกสร้าง และรายละเอียดอื่นที่จำเป็น

- จัดทำบัญชีรายการที่ดินและสิ่งปลูกสร้าง พร้อมทั้งปิดประกาศ และจัดส่งข้อมูลให้ผู้เสียภาษีแต่ละราย ถ้าผู้เสียเห็นว่าข้อมูลการสำรวจไม่ถูกต้อง ให้ยื่นคำร้องแก้ไขต่อผู้บริหารโดยต้องแจ้งผลภายใน ๓๐ วัน นับแต่ได้รับคำร้อง

- ประกาศบัญชีรายการที่ดินและสิ่งปลูกสร้างภายในเดือน พฤศจิกายน
- แจ้งการประเมินภาษี โดยส่งแบบให้ผู้เสียภาษีภายในเดือน กุมภาพันธ์
- ให้ผู้เสียภาษีชำระภาษีตามแบบแจ้งการประเมินภายในเดือน เมษายน

- จัดทำแผ่นพับประชาสัมพันธ์ให้ประชาชนได้ทราบและเข้าใจ
- ออกให้บริการรับชำระภาษีนอกสถานที่
- ประเมินผลการปฏิบัติงานตามแผนพัฒนาประสิทธิภาพการจัดเก็บรายได้ ประจำปีงบประมาณ พ.ศ. ๒๕๖๘

๕. ระยะเวลาดำเนินการ

ตั้งแต่เดือน ตุลาคม ค.ศ. ๒๕๖๗ ถึง กันยายน ค.ศ. ๒๕๖๘

๖. ผู้รับผิดชอบ

กองคลัง (งานจัดเก็บและพัฒนารายได้) เทศบาลตำบลเขาหัวช้าง อำเภอตะโหมด จังหวัดพัทลุง

๗. งบประมาณ

ใช้จ่ายจากเทศบัญญัติงบประมาณรายจ่ายประจำปีงบประมาณ พ.ศ. ๒๕๖๘

๘. ผลที่คาดว่าจะได้รับ

- ๘.๑ การจัดเก็บรายได้ของเทศบาลตำบลเขาหัวช้าง สามารถจัดเก็บได้ครบถ้วน
- ๘.๒ ประชาชนเกิดความพึงพอใจ และให้ความร่วมมือในการเสียภาษี
- ๘.๓ การจัดเก็บรายได้มีประสิทธิภาพมากขึ้น เกิดความรวดเร็ว ถูกต้อง และเป็นธรรม
- ๘.๔ สามารถจัดเก็บรายได้ภาษีในเขตพื้นที่เทศบาลตำบลเขาหัวช้าง ได้เพิ่มขึ้น ร้อยละ ๒ - ๓

ความรู้ต่างๆ และคำแนะนำเกี่ยวกับภาษีที่ดินและสิ่งปลูกสร้าง และภาษีป้าย

๑. ภาษีที่ดินและสิ่งปลูกสร้าง

“ภาษีที่ดินและสิ่งปลูกสร้าง” หมายถึง ที่ดินหมายความว่าพื้นดิน พื้นที่เป็นภูเขา พื้นที่เป็นน้ำ สิ่งปลูกสร้างหมายความว่า โรงเรือน อาคาร ดิถ หรือสิ่งปลูกสร้างอย่างอื่น ที่บุคคลอาจเข้าอยู่อาศัย หรือใช้สอยได้ หรือที่ใช้เป็นที่เก็บสินค้า หรือประกอบอุตสาหกรรม ซึ่งบุคคลธรรมดา หรือนิติบุคคล เป็นเจ้าของที่ดินหรือสิ่งปลูกสร้าง หรือเป็นผู้ครอบครอง หรือทำประโยชน์ในที่ดินหรือสิ่งปลูกสร้างอันเป็นทรัพย์สินของรัฐ ซึ่งเป็นผู้มีหน้าที่เสียภาษีตามพระราชบัญญัติตามพระราชบัญญัตินี้ และให้หมายความรวมถึงผู้มีหน้าที่เสียภาษีตามพระราชบัญญัตินี้ด้วย (มาตรา ๕)

ผู้มีหน้าที่เสียภาษีบำรุงท้องที่

ผู้ที่เป็นเจ้าของหรือครอบครองที่ดินหรือสิ่งปลูกสร้างอยู่ในวันที่ ๑ มกราคมของปีใด เป็นผู้เสียภาษีสำหรับปีนั้น ตามที่กำหนดในพระราชบัญญัตินี้ (มาตรา ๙ วรรคหนึ่ง)

กำหนดระยะเวลาการแจ้งประเมินและผู้เสียภาษีชำระในเดือน เมษายน

๑. องค์กรปกครองส่วนท้องถิ่นออกหนังสือแจ้งการครอบครองที่ดินและสิ่งปลูกสร้าง พร้อมทั้งราคาประเมินทุนทรัพย์ของที่ดินและสิ่งปลูกสร้าง อัตราภาษีที่จัดเก็บ และรายละเอียดอื่นที่จำเป็นในการจัดเก็บภาษี ให้ผู้เสียภาษีทราบภายในเดือน กุมภาพันธ์
๒. ผู้เสียภาษีต้องชำระภาษีภายในเดือน เมษายน
๓. หากมียอดภาษี ๓,๐๐๐.-บาทขึ้นไป สามารถผ่อนชำระได้ ๓ งวด งวดละเท่า ๆ กัน คือ เดือนเมษายน พฤษภาคม และมิถุนายน

หลักฐานที่ใช้ประกอบในการเสียภาษี

๑. บัตรประจำตัวประชาชน
๒. สำเนาทะเบียนบ้าน
๓. หนังสือรับรองทางหุ้นส่วนจำกัด
๔. หลักฐานที่แสดงถึงการเป็นเจ้าของที่ดิน เช่น โฉนดที่ดิน น.ส.๓ น.ส.๓ก ส.ป.ก. เป็นต้น
๕. หนังสือมอบอำนาจกรณีให้ผู้อื่นทำการแทน

ขั้นตอนการจัดเก็บภาษีที่ดินและสิ่งปลูกสร้าง

๑. ขั้นตอนการจัดทำบัญชีรายการที่ดินและสิ่งปลูกสร้าง โดย องค์กรปกครองส่วนท้องถิ่น แต่งตั้งพนักงานสำรวจ และประกาศกำหนดเวลาการสำรวจ ก่อนการสำรวจไม่น้อยกว่า ๑๕ วัน จากนั้น องค์กรปกครองส่วนท้องถิ่นจะเริ่มสำรวจประเภท จำนวน ขนาด และการใช้ประโยชน์ของที่ดินและสิ่งปลูกสร้าง เพื่อนำข้อมูลมาจัดทำบัญชีรายการที่ดินและสิ่งปลูกสร้าง และปิดประกาศบัญชีรายการที่ดินและสิ่งปลูกสร้างไม่น้อยกว่า ๓๐ วัน รวมทั้งจัดส่งข้อมูลตามบัญชีรายการที่ดินและสิ่งปลูกสร้าง ให้ผู้เสียภาษีตรวจสอบก่อนประเมินภาษีเพื่อแก้ไขให้ถูกต้อง

๒. ขั้นตอนการประเมินภาษี องค์ประกอบของส่วนท้องถิ่น ต้องประกาศราคาทุนทรัพย์สินที่ดินและสิ่งปลูกสร้าง และอัตราภาษีที่จัดเก็บ พร้อมส่งหนังสือแจ้งการประเมิน (รายการ ราคาประเมินที่ดินและสิ่งปลูกสร้าง อัตราภาษี จำนวนเงินภาษี) ให้ผู้เสียภาษี ภายในเดือนกุมภาพันธ์

๓. ขั้นตอนการชำระภาษี เมื่อผู้เสียภาษีรับทราบรายการประเมินทุนทรัพย์สินราคาที่ดินและสิ่งปลูกสร้าง และเห็นว่ารายการประเมินดังกล่าวถูกต้อง จะต้องชำระเงินค่าภาษีที่ดินและสิ่งปลูกสร้างภายในเดือนเมษายน กรณีที่ไม่เห็นด้วยกับรายการประเมินราคาทุนทรัพย์สินภาษีที่ดินและสิ่งปลูกสร้างที่องค์ประกอบของส่วนท้องถิ่นแจ้ง ต้องยื่นคำร้องคัดค้าน ภายใน ๓๐ วัน เพื่อให้ผู้บริหารท้องถิ่นพิจารณาคำร้อง ภายใน ๖๐ วัน เพื่อดำเนินการในขั้นตอนต่อไป

เบี้ยปรับเงินเพิ่ม

ภาษีที่มีได้ชำระภายในเวลาที่กำหนดให้ถือเป็นภาษีค้างชำระ เพื่อประโยชน์ในการเร่งรัดภาษีที่ค้างชำระ ให้องค์ประกอบของส่วนท้องถิ่น มีหนังสือแจ้งเตือนผู้ค้างชำระภาษีภายในเดือน พฤษภาคม เพื่อให้มาชำระภาษีค้างชำระพร้อมทั้งเบี้ยปรับร้อยละ ๔๐ ของจำนวนภาษีที่ค้างชำระ เว้นแต่ผู้เสียภาษีได้ชำระภาษีก่อนได้รับหนังสือแจ้งเตือนให้เสียเบี้ยปรับร้อยละ ๑๐ ของจำนวนภาษีค้างชำระ ในกรณีผู้เสียภาษีมิได้ชำระภาษีภายในเวลาที่กำหนด แต่ต่อมาได้ชำระภาษีภายในเวลาที่กำหนดไว้ในหนังสือแจ้งเตือน ให้เสียเบี้ยปรับร้อยละ ๒๐ ของจำนวนเงินภาษีค้างชำระ หากผู้เสียภาษีผู้ใดมิได้ชำระภาษีภายในเวลาที่กำหนดให้เสียเงินเพิ่มอื่กร้อยละ ๑ ของจำนวนภาษีค้างชำระ เศษของเดือนให้นับเป็นหนึ่งเดือน ทั้งนี้ให้นำเบี้ยปรับมารวมคำนวณเพื่อเสียภาษีเงินเพิ่มด้วย

และถ้าผู้เสียภาษีมิได้ชำระภาษีค้างชำระ เบี้ยปรับและเงินเพิ่มภายในระยะเวลาที่กำหนดไว้ในหนังสือแจ้งเตือน เมื่อพ้น ๙๐ วันนับแต่วันที่ได้รับหนังสือแจ้งเตือนดังกล่าวแล้วให้ผู้บริการท้องถิ่นมีอำนาจออกคำสั่งเป็นหนังสือยึด आयัด และขายทอดตลาดทรัพย์สินของผู้เสียภาษี

บทกำหนดโทษ

๑. ผู้ใดขัดขวางการปฏิบัติหน้าที่ของพนักงานสำรวจหรือเจ้าหน้าที่ซึ่งผู้บริหารท้องถิ่นมอบหมาย ต้องระวางโทษจำคุกไม่เกิน ๖ เดือน หรือปรับไม่เกิน ๑๐,๐๐๐ บาท หรือทั้งจำทั้งปรับ

๒. ผู้ใดไม่ปฏิบัติตามหนังสือเรียกของผู้บริหารท้องถิ่นหรือของพนักงานประเมิน ต้องระวางโทษปรับไม่เกิน ๒,๐๐๐ บาท

๓. ผู้ใดไม่แจ้งการเปลี่ยนแปลงการใช้ประโยชน์ในที่ดินหรือสิ่งปลูกสร้างตามที่กำหนดไว้ ต้องระวางโทษปรับไม่เกิน ๑๐,๐๐๐ บาท

๔. ผู้ใดขัดขวางหรือไม่ปฏิบัติตามคำสั่งของผู้บริหารท้องถิ่น หรือ ทำลาย ย้ายไปเสีย ซ่อนเร้น หรือโอนให้แก่บุคคลอื่นซึ่งทรัพย์สินที่ผู้บริหารท้องถิ่นมีคำสั่งให้ยึดหรืออายัด ต้องระวางโทษจำคุกไม่เกิน ๑ ปี หรือปรับไม่เกิน ๒๐,๐๐๐ บาท หรือทั้งจำทั้งปรับ

๕. ผู้ใดไม่ปฏิบัติตามหนังสือเรียกของคณะกรรมการพิจารณาอุทธรณ์การประเมินภาษี ต้องระวางโทษปรับไม่เกิน ๒,๐๐๐ บาท

๖. ผู้ใดแจ้งความอันเป็นเท็จหรือนำพยานหลักฐานอันเป็นเท็จมาแสดงเพื่อหลีกเลี่ยงการเสียภาษี ต้องระวางโทษจำคุกไม่เกิน ๒ ปี หรือปรับไม่เกิน ๔๐,๐๐๐ บาท หรือทั้งจำทั้งปรับ

การอุทธรณ์ / การขอคืนภาษี

๑. ผู้เสียภาษีผู้ใดได้รับแจ้งการประเมินภาษี แล้วเห็นว่า การประเมินภาษีหรือการเรียกเก็บเงินภาษีนั้นไม่ถูกต้องให้มีสิทธิคัดค้านและขอให้ผู้บริหารท้องถิ่นพิจารณาทบทวนการประเมินหรือการเรียกเก็บภาษีได้ โดยให้ยื่นคำร้องต่อผู้บริหารท้องถิ่นตามแบบที่กำหนด ภายใน ๓๐ วัน นับแต่วันที่ได้รับแจ้งการประเมินหรือการเรียกเก็บภาษี แล้วแต่กรณี ผู้บริหารท้องถิ่นต้องพิจารณาคำร้องของผู้เสียภาษีให้แล้วเสร็จภายใน ๖๐ วัน นับแต่วันที่ได้รับคำร้อง และแจ้งคำสั่งพร้อมด้วยเหตุผลเป็นหนังสือไปยังผู้เสียภาษีโดยไม่ชักช้า

๒. ในกรณีที่ผู้บริหารท้องถิ่นพิจารณาเห็นชอบกับคำร้องของผู้เสียภาษี ให้แจ้งจำนวนภาษีที่จะต้องเสียเป็นหนังสือไปยังผู้เสียภาษี และให้ผู้เสียภาษีมารับชำระภาษีคืนภายใน ๑๕ วัน นับแต่วันที่ได้รับหนังสือดังกล่าว

๓. ในกรณีที่ผู้บริหารท้องถิ่นพิจารณาไม่เห็นชอบกับคำร้องของผู้เสียภาษี ให้ผู้เสียภาษีนั้นมีสิทธิอุทธรณ์ต่อคณะกรรมการพิจารณาอุทธรณ์การประเมินภาษี โดยยื่นอุทธรณ์ต่อผู้บริหารท้องถิ่นภายใน ๓๐ วัน นับแต่วันที่ได้รับหนังสือแจ้ง และให้ผู้บริหารท้องถิ่นส่งคำอุทธรณ์ไปยังคณะกรรมการพิจารณาอุทธรณ์การประเมินภาษีภายใน ๑๕ วัน นับแต่วันที่ได้รับอุทธรณ์ดังกล่าว

การคัดค้านและการอุทธรณ์ไม่เป็นการทุเลาการชำระภาษี เว้นแต่ผู้เสียภาษีจะได้ยื่นคำร้องต่อผู้บริหารขอให้ทุเลาการชำระภาษีไว้ก่อน และผู้บริหารท้องถิ่นมีคำสั่งให้ทุเลาการชำระภาษีแล้วในกรณีเช่นว่านี้ ให้ผู้บริหารท้องถิ่นมีคำสั่งให้ทุเลาการชำระภาษีเฉพาะส่วนต่างที่เพิ่มขึ้นจากการจำนวนภาษีที่ต้องเสียในปีก่อนและจะสั่งให้วางหลักประกันตามที่เห็นสมควรก็ได้

๒. ภาษีป้าย

“ภาษีป้าย” หมายถึง ป้ายที่แสดงชื่อยี่ห้อ หรือเครื่องหมายที่ใช้ในการประกอบการค้า หรือประกอบกิจการอื่นเพื่อหารายได้ หรือโฆษณาการค้า หรือกิจการอื่น เพื่อหารายได้ไม่ว่าจะแสดง หรือ โฆษณาไว้ที่วัตถุใดๆ ด้วยอักษร ภาพ หรือเครื่องหมายที่เขียน แกะสลัก จารึก หรือทำให้ปรากฏด้วยวิธีอื่น

ผู้มีหน้าที่เสียภาษีป้าย

๑. เจ้าของป้าย

๒. ในกรณีที่ไม่มีผู้อื่นยื่นแบบแสดงรายการภาษีป้าย หรือเมื่อพนักงานเจ้าหน้าที่ไม่อาจหาตัวเจ้าของป้ายนั้นได้ให้ถือว่าผู้ครอบครองป้ายนั้นเป็นผู้มีหน้าที่เสียภาษีป้าย ถ้าไม่อาจหาตัวผู้ครอบครองป้ายนั้นได้ให้ถือว่าเจ้าของหรือผู้ครอบครองอาคารหรือที่ดินที่ป้ายติดตั้งหรือแสดงอยู่เป็นผู้มีหน้าที่เสียภาษีป้าย ตามลำดับ

ระยะเวลาการยื่นแบบแสดงรายการเพื่อเสียภาษีป้าย

๑. เจ้าของป้ายที่มีหน้าที่เสียภาษีป้ายต้องยื่นแบบแสดงรายการภาษีป้าย (ภ.ป.๑) ภายในเดือน มีนาคม ของทุกปี

๒. ในกรณีที่ติดตั้งหรือแสดงป้ายภายหลังเดือนมีนาคมหรือติดตั้งป้ายหรือแสดงป้ายใหม่แทนป้ายเดิม หรือเปลี่ยนแปลงแก้ไขพื้นที่ป้าย ข้อความ ภาพ หรือเครื่องหมายอันเป็นเหตุให้ต้องเสียภาษีเพิ่มขึ้นให้ยื่นแบบแสดงรายการภาษีป้ายใหม่ภายใน ๑๕ วัน นับตั้งแต่วันที่ติดตั้งหรือแสดงป้าย หรือนับแต่วันที่เปลี่ยนแปลงแก้ไขป้ายแล้วแต่กรณี

๓. ในกรณีที่มีการโอนย้าย (เปลี่ยนเจ้าของ) ให้ผู้รับโอนแจ้งการรับโอนเป็นหนังสือต่อเจ้าหน้าที่ประเมินของเทศบาลตำบลเขาหัวช้าง ภายใน ๓๐ วัน นับตั้งแต่วันรับโอน

หลักฐานที่ใช้ประกอบการเสียภาษีป้าย

๑. กรณีป้ายที่ติดตั้งใหม่ ผู้มีหน้าที่เสียภาษีป้ายที่ติดตั้งใหม่ ได้แก่

๑. บัตรประจำตัวประชาชน

๒. สำเนาทะเบียนบ้าน

๓. ใบอนุญาตติดตั้งป้ายหรือใบเสร็จรับเงินจากร้านทำป้าย

๒. กรณีป้ายรายเก่า ผู้มีหน้าที่เสียภาษีป้ายที่เคยยื่นแบบแสดงรายการเพื่อเสียภาษีป้ายไว้แล้ว ให้นำใบเสร็จรับเงินค่าภาษีป้ายครั้งก่อนมาแสดงด้วย

ขั้นตอนการชำระภาษีป้าย

๑. ผู้มีหน้าที่ต้องเสียภาษีป้ายยื่นแบบแสดงรายการภาษีป้าย (ภ.ป.๑) พร้อมหลักฐาน

๒. พนักงานเจ้าหน้าที่รับแบบ ตรวจสอบเอกสารและแบบแสดงรายการภาษีป้าย พร้อมทั้งแจ้งการประเมิน (ภ.ป.๓) ให้ผู้มีหน้าที่เสียภาษีป้ายทราบว่าจะต้องเสียภาษีป้ายเป็นจำนวนเงินเท่าใด

๓. ผู้มีหน้าที่เสียภาษีป้ายต้องชำระเงินค่าภาษีป้ายภายใน ๑๕ วัน นับแต่วันที่ได้รับแจ้งการประเมิน มิฉะนั้นจะต้องเสียเงินเพิ่ม

อัตราภาษีป้าย (ต่อ ๕๐๐ ตารางเซนติเมตร)

- ป้ายประเภท ๑

(ก) ป้ายอักษรไทยล้วน ที่เคลื่อนที่หรือเปลี่ยนข้อความได้ (ป้ายไฟวิ่ง) ให้คิดอัตรา ๑๐.- บาท

(ข) ป้ายอักษรไทยล้วน (ป้ายทั่วไป) ให้คิดอัตรา ๕.- บาท

- ป้ายประเภท ๒

(ก) ป้ายอักษรไทยปนกับอักษรต่างประเทศ และหรือปนรูปภาพ และหรือปนเครื่องหมายอื่นที่เคลื่อนที่หรือเปลี่ยนเป็นข้อความ เครื่องหมาย หรือภาพอื่นได้ (ป้ายไฟวิ่ง) ให้คิดอัตรา ๕๒.- บาท

(ข) ป้ายอักษรไทยปนกับอักษรต่างประเทศ และหรือปนรูปภาพ และหรือปนเครื่องหมายอื่น (ป้ายทั่วไป) ให้คิดอัตรา ๒๖.- บาท

- ป้ายประเภท ๓

(ก) ป้ายไม่มีอักษรภาษาไทยและป้ายที่มีอักษรไทยบางส่วนหรือทั้งหมดอยู่ใต้หรือต่ำกว่าอักษรต่างประเทศที่เคลื่อนที่หรือเปลี่ยนเป็นข้อความ เครื่องหมาย หรือภาพอื่นได้ (ป้ายไฟวิ่ง) ให้คิดอัตรา ๕๒.- บาท

(ข) ป้ายไม่มีอักษรภาษาไทยและป้ายที่มีอักษรไทยบางส่วนหรือทั้งหมดอยู่ใต้หรือต่ำกว่าอักษรต่างประเทศ (ป้ายทั่วไป) ให้คิดอัตรา ๕๐.- บาท

๖. กรณีป้ายที่ติดตั้งปีแรก คิดภาษีเป็นรายงวด งวดละ ๓ เดือน

- งวดที่ ๑ เริ่มตั้งแต่เดือน มกราคม - มีนาคม คิดภาษี ๑๐๐ %

- งวดที่ ๒ เริ่มตั้งแต่เดือน เมษายน - มิถุนายน คิดภาษี ๗๕ %

- งวดที่ ๓ เริ่มตั้งแต่เดือน กรกฎาคม - กันยายน คิดภาษี ๕๐ %

- งวดที่ ๔ เริ่มตั้งแต่เดือน ตุลาคม - ธันวาคม คิดภาษี ๒๕ %

เงินเพิ่ม

๑. ไม่ยื่นแบบแสดงรายการภาษีป้ายภายในกำหนดให้เสียเงินเพิ่ม ร้อยละ ๑๐ ของค่าภาษีป้ายเว้นแต่แต่กรณีเจ้าของป้ายได้ยื่นแบบแสดงรายการภาษีป้ายก่อนที่พนักงานเจ้าหน้าที่จะได้แจ้งให้ทราบถึงการละเว้นนั้น ให้เสียเงินเพิ่มร้อยละ ๕ ของค่าภาษี

๒. ยื่นแบบแสดงรายการภาษีป้ายไม่ถูกต้อง ทำให้จำนวนเงินที่ต้องเสียภาษีลดลงให้เสียเงินเพิ่มร้อยละ ๑๐ ของค่าภาษีป้ายที่ประเมินเพิ่มเติม เว้นแต่กรณีเจ้าของป้ายได้มาขอแก้ไขแบบแสดงรายการภาษีป้ายให้ถูกต้องก่อน เจ้าพนักงานเจ้าหน้าที่แจ้งการประเมิน

๓. ไม่ชำระภาษีป้ายภายในเวลาที่กำหนด ให้เสียเงินเพิ่มร้อยละ ๒ ต่อเดือนของค่าภาษีป้ายเศษของเดือนนับเป็น ๑ เดือนทั้งนี้ไม่ให้นำเงินเพิ่มตามข้อ ๑ และ ข้อ ๒ มาคำนวณเป็นเงินเพิ่มตามข้อนี้ด้วย

บทกำหนดโทษ

๑. ผู้ใดแจ้งข้อความ ถ้อยคำ ตอบคำถามอันเป็นเท็จ หรือนำพยานหลักฐานเท็จมาแสดงเพื่อหลีกเลี่ยงหรือพยายามหลีกเลี่ยงการเสียภาษีป้าย ต้องระวางโทษจำคุกไม่เกิน ๑ ปี หรือ ปรับตั้งแต่ ๕,๐๐๐.- บาท ถึง ๕๐,๐๐๐.- บาท หรือทั้งจำทั้งปรับ

๒. ผู้ใดจงใจไม่ยื่นแบบแสดงรายการภาษีป้ายต้องระวางโทษปรับตั้งแต่ ๕,๐๐๐.- บาท ถึง ๕๐,๐๐๐.- บาท

๓. ผู้ใดไม่แจ้งการรับโอนป้ายหรือไม่แสดงรายการเสียภาษีป้ายไว้ ณ ที่เปิดเผยในสถานที่ประกอบกิจการ ต้องระวางโทษปรับตั้งแต่ ๑,๐๐๐ บาท ถึง ๑๐,๐๐๐ บาท

๔. ผู้ใดขัดขวางการปฏิบัติงานของพนักงานเจ้าหน้าที่ หรือไม่ปฏิบัติตามคำสั่งของพนักงานเจ้าหน้าที่ซึ่งสั่งให้มาให้ถ้อยคำหรือให้ส่วนบัญชีหรือเอกสารเกี่ยวกับป้ายมาตรวจสอบภายในกำหนดเวลาอันสมควรต้องระวางโทษจำคุกไม่เกิน ๖ เดือน หรือปรับตั้งแต่ ๑,๐๐๐ บาท ถึง ๒๐,๐๐๐ บาท หรือ ทั้งจำทั้งปรับ

การอุทธรณ์/การขอคืนภาษี

๑. เมื่อผู้เสียภาษีได้แจ้งการประเมิน (ภ.ป.๓) แล้วเห็นว่าการประเมินนั้นไม่ถูกต้องมีสิทธิอุทธรณ์การประเมินต่อผู้บริหารท้องถิ่น หรือผู้ได้รับมอบหมาย โดยต้องยื่นอุทธรณ์ภายใน ๓๐ วัน นับแต่ที่ได้รับแจ้งประเมิน ผู้อุทธรณ์มีสิทธิอุทธรณ์คำวินิจฉัยของผู้บริหารท้องถิ่นต่อศาลภายใน ๓๐ วันนับแต่วันรับแจ้งคำวินิจฉัยอุทธรณ์

๒. ผู้เสียภาษีป้ายโดยไม่มีหน้าที่ต้องเสียภาษีหรือเสียเกินกว่าที่ควรจะต้องเสีย ผู้นั้นมีสิทธิขอรับเงินคืนได้ โดยยื่นคำร้องขอคืนภายใน ๑ ปี นับแต่วันที่เสียภาษีป้าย

แผนปฏิบัติการจัดเก็บภาษีที่ดินและสิ่งปลูกสร้าง ประจำปีงบประมาณ พ.ศ. ๒๕๖๘
เทศบาลตำบลเขาหัวช้าง อำเภอตะโหมด จังหวัดพัทลุง

แยกปฏิบัติตามขั้นตอนของกิจกรรม

ขั้นตอน	ขั้นตอนของกิจกรรม	ระยะเวลาที่ปฏิบัติ
ขั้นตอนที่ ๑	การเตรียมการ	
	๑.๑ สํารวจข้อมูลที่ดินและสิ่งปลูกสร้างโดยอาศัยอำนาจตาม พ.ร.บ.ภาษีที่ดินและสิ่งปลูกสร้าง พ.ศ. ๒๕๖๒	ตุลาคม - พฤศจิกายน ๒๕๖๗
	๑.๒ จัดทำรายการที่ดินและสิ่งปลูกสร้าง	พฤศจิกายน ๒๕๖๗
	๑.๓ ประกาศบัญชีรายการที่ดินและสิ่งปลูกสร้าง (ภ.ด.ส.๓) และแจ้งเจ้าของหรือผู้ครอบครองบัญชีรายการที่ดินและสิ่งปลูกสร้าง (รายคน)	พฤศจิกายน ๒๕๖๗
	๑.๔ ประชาชนตรวจสอบรายการที่ดินและสิ่งปลูกสร้างเพื่อขอแก้ไข	ธันวาคม ๒๕๖๗
	๑.๕ กรมธนารักษ์จัดส่งข้อมูลราคาประเมินที่ดิน อปท. ประเมินราคาอัตราภาษีที่จัดเก็บ	มกราคม ๒๕๖๘
	๑.๖ ประชาสัมพันธ์ขั้นตอนและวิธีการเสียภาษี	ธันวาคม ๒๕๖๗ - กุมภาพันธ์ ๒๕๖๘
	๑.๗ จัดทำบัญชีราคาประเมินที่ดินและสิ่งปลูกสร้าง	มกราคม ๒๕๖๘
	๑.๘ ประกาศบัญชีราคาประเมินทุนทรัพย์ที่ดินและสิ่งปลูกสร้าง	กุมภาพันธ์ ๒๕๖๘
	๑.๙ แจ้งผลการประเมินภาษี (ภ.ด.ส. ๗) (ลงทะเบียน)	กุมภาพันธ์ ๒๕๖๘
	๑.๑๐ รับคำร้องอุทธรณ์และแจ้งผลให้ทราบ	กุมภาพันธ์ - เมษายน ๒๕๖๘
ขั้นตอนที่ ๒	ดำเนินการจัดเก็บ	
	๑. รับชำระภาษี	มีนาคม - เมษายน ๒๕๖๘
	๒. รับชำระภาษี เบี้ยปรับ และเงินเพิ่มเกินเวลาที่กำหนด	พฤษภาคม - กันยายน ๒๕๖๘
ขั้นตอน	ขั้นตอนของกิจกรรม	ระยะเวลาที่ปฏิบัติ
	กรณีปกติ	
	- รับชำระภาษี (ชำระภาษีในทันที หรือชำระภาษีภายในกำหนดเวลา) (ภายในเดือนเมษายน ๒๕๖๘)	มีนาคม - เมษายน ๒๕๖๘
	กรณีพิเศษ	
	(๑) ชำระภาษีเกินเวลาที่กำหนด (เกิน ๑๕ วัน นับแต่วันที่ได้รับแจ้งหนังสือเตือน)	
	- รับชำระภาษี เบี้ยปรับ ร้อยละ ๔๐ และเงินเพิ่มร้อยละ ๑ ต่อเดือน ของจำนวนเงินภาษี เศษของเดือนนับเป็น ๑ เดือน	พฤษภาคม - กันยายน ๒๕๖๘
	(๒) ชำระภาษีภายในเวลาที่กำหนด (ไม่เกิน ๑๕ วัน นับแต่วันที่ได้รับแจ้งหนังสือเตือน)	

ขั้นตอน	ขั้นตอนของกิจกรรม	ระยะเวลาที่ปฏิบัติ
	- รับชำระภาษี เบี้ยปรับ ร้อยละ ๒๐ และเงินเพิ่ม ร้อยละ ๑ ต่อเดือน ของจำนวนเงินภาษี เศษของเดือน นับเป็น ๑ เดือน	พฤษภาคม - กันยายน ๒๕๖๘
	(๓) <u>ชำระภาษีก่อนได้รับหนังสือแจ้งเตือน</u>	
	- รับชำระภาษี เบี้ยปรับ ร้อยละ ๑๐ และเงินเพิ่ม ร้อยละ ๑ ต่อเดือน ของจำนวนเงินภาษี เศษของเดือน นับเป็น ๑ เดือน	พฤษภาคม - กันยายน ๒๕๖๘
	(๔) <u>ผู้รับประเมินไม่พอใจในผลการประเมินภาษี</u>	
	๑. รับคำร้องอุทธรณ์ขอให้ประเมินค่าภาษีใหม่ (ลงทะเบียนเลขที่รับ)	กุมภาพันธ์ - เมษายน ๒๕๖๘
	๒. ออกหมายเรียกให้มาชี้แจงหรือออกตรวจสอบสถานที่	กุมภาพันธ์ - มิถุนายน ๒๕๖๘
	๓. ชี้ขาดและแจ้งผลให้ผู้ร้องทราบ	มีนาคม - กรกฎาคม ๒๕๖๘
	๔. รับชำระภาษี เบี้ยปรับ และเงินเพิ่ม	มีนาคม - กันยายน ๒๕๖๘
ขั้นตอนที่ ๓	<u>ประเมินผลและเร่งรัดการจัดเก็บ</u>	
	๑. <u>ไม่ชำระภาษีภายในกำหนดเวลา</u>	
	- เมื่อใกล้จะสิ้นสุดเวลาที่ประกาศกำหนดให้ชำระ ภาษี ให้มีหนังสือแจ้งเตือนผู้ที่ยังไม่ชำระภาษี	พฤษภาคม ๒๕๖๘
	- สืบค้นบัญชีผู้ค้างชำระภาษีปัจจุบัน	พฤษภาคม - มิถุนายน ๒๕๖๘
	- รับชำระภาษี กรณีผู้เสียภาษีชำระเกินกำหนดเวลา (มีเบี้ยปรับและเงินเพิ่ม)	
	- มีหนังสือแจ้งเตือนกรณีผู้ไม่มาชำระภาษีภายใน กำหนดเวลา	
	- ออกตรวจสอบ / ไปพบผู้ค้างชำระภาษี	
	- มีหนังสือแจ้งเตือนว่าจะดำเนินการยึดอายัดและ ขายทอดตลาดทรัพย์สิน (นิติกร) ตาม ม.๖๒ เมื่อพ้นเก้า สิบวันนับแต่วันที่ได้รับหนังสือแจ้งเตือน	กันยายน ๒๕๖๘
	๒. รายงานผู้ค้างชำระภาษี ให้สำนักงานที่ดินทราบ	มิถุนายน ๒๕๖๘
	๓. รายงานคำนวณภาษีที่ดินและสิ่งปลูกสร้าง ให้ คณะกรรมการภาษีฯ ประจำจังหวัดทราบ	มกราคม ๒๕๖๘

๑. แต่งตั้งเจ้าพนักงานสำรวจ พนักงานประเมิน และพนักงานเก็บภาษี
๒. สำรวจที่ดินและสิ่งปลูกสร้าง
๓. ทำบัญชีรายการที่ดิน แสดงประเภท จำนวน และขนาด
๔. กรมธนารักษ์ส่งราคาประเมินที่ดินและสิ่งปลูกสร้างให้ อบท.

ปัจจุบันผู้เสียภาษียื่นแบบแจ้งรายการเพื่อเสียภาษีที่ อบท.

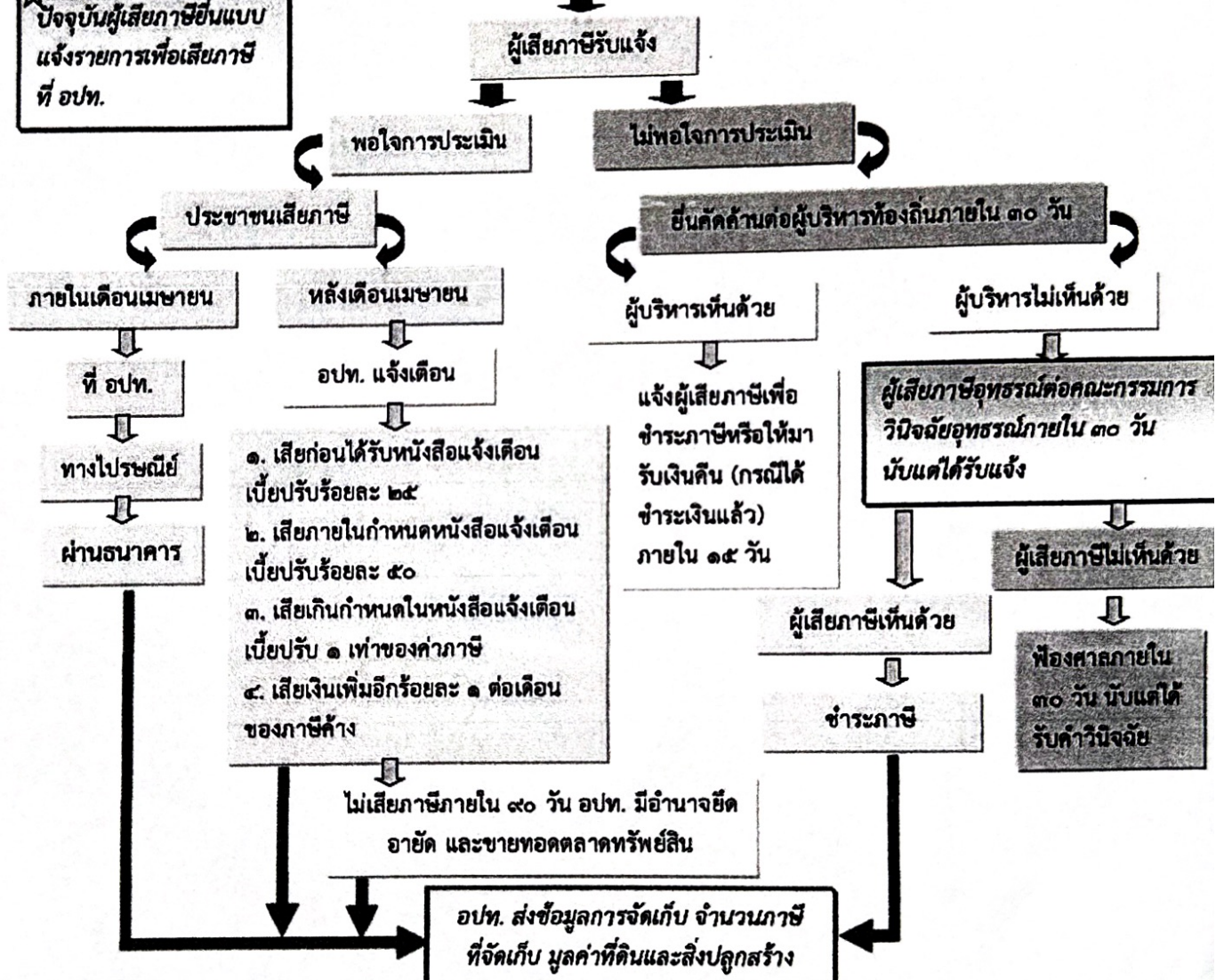
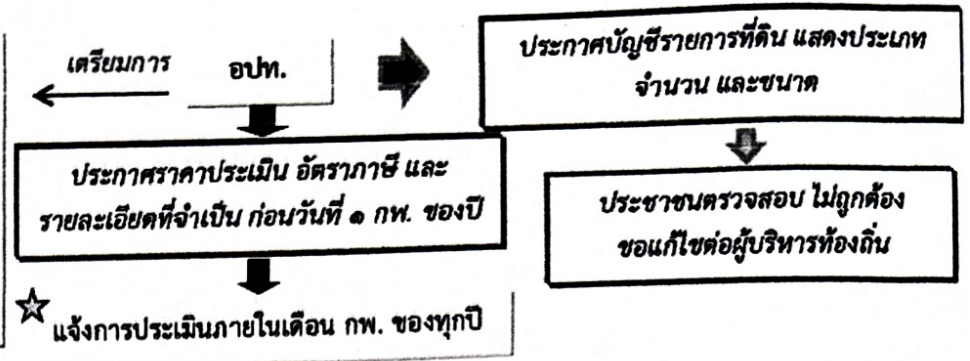

๑. เสียก่อนได้รับหนังสือแจ้งเดือน เบี้ยปรับร้อยละ ๒๕
๒. เสียภายในกำหนดหนังสือแจ้งเดือน เบี้ยปรับร้อยละ ๕๐
๓. เสียเกินกำหนดในหนังสือแจ้งเดือน เบี้ยปรับ ๑ เท่าของค่าภาษี
๔. เสียเงินเพิ่มอีกร้อยละ ๑ ต่อเดือน ของภาษีค้าง

หมายเหตุ
 -การดำเนินการที่เปลี่ยนแปลงไปจากกฎหมายเดิม
 - ปีภาษีหมายถึง ปีปฏิทิน (๑ มค. ของปี)

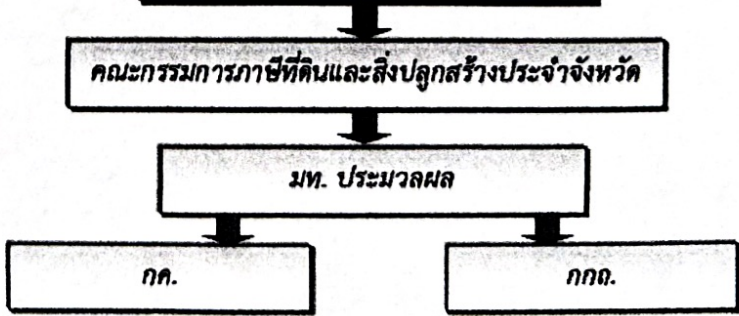

แผนปฏิบัติงานการจัดเก็บป้าย ประจำปีงบประมาณ พ.ศ. ๒๕๖๘
เทศบาลตำบลเขาหัวช้าง อำเภอตะโหมด จังหวัดพัทลุง

แยกปฏิบัติตามขั้นตอนของกิจกรรม

ขั้นตอน	ขั้นตอนของกิจกรรม	ระยะเวลาที่ปฏิบัติ
ขั้นตอนที่ ๑	การเตรียมการ	
	๑.๑ ตรวจสอบและคัดเลือกรายชื่อผู้อยู่ในเกณฑ์เสียภาษีใน ปีงบประมาณ (บัญชีลูกหนี้ตามเกณฑ์ค้างรับ)	ตุลาคม ๒๕๖๗
	๑.๒ สํารวจและจัดเตรียมแบบพิมพ์ต่างๆ	ตุลาคม ๒๕๖๗
	๑.๓ ประชาสัมพันธ์ขั้นตอนและวิธีการเสียภาษี	ธันวาคม ๒๕๖๗ - กุมภาพันธ์ ๒๕๖๘
	๑.๔ จัดทำหนังสือแจ้งให้ผู้มีหน้าที่เสียภาษีทราบเพื่อยื่นแบบแสดง รายการทรัพย์สิน (ภ.ป.๑) และควรรอกหนังสือเวียนแจ้งให้ผู้เสียภาษี ทราบล่วงหน้าภาษีป้าย	ธันวาคม ๒๕๖๗
ขั้นตอนที่ ๒	ดำเนินการจัดเก็บ	
	๒.๑ กรณีมีป้ายก่อนเดือนมีนาคม	
	- รับแบบแสดงรายการทรัพย์สิน (ภ.ป.๑) และตรวจสอบความ ถูกต้อง	มกราคม - มีนาคม ๒๕๖๘
	- ประเมินค่าภาษีและกำหนดค่าภาษี/มีหนังสือแจ้งผลการ ประเมินภาษี (ภ.ป.๓)	มกราคม - เมษายน ๒๕๖๘
	๒.๒ กรณีมีป้ายหลังเดือนมีนาคม	
	- รับแบบ ภ.ป.๑ และตรวจสอบความถูกต้อง	เมษายน - ธันวาคม ๒๕๖๘
	- ประเมินค่าภาษีและมีหนังสือแจ้งผลการประเมิน (ภ.ป.๓)	เมษายน - ธันวาคม ๒๕๖๘
	๒.๓ การชำระค่าภาษี	มีนาคม - กันยายน ๒๕๖๘
	กรณีปกติ	
	- รับชำระภาษี (ชำระในวันยื่นแบบหรือชำระภาษีภายใน กำหนดเวลา)	มกราคม - พฤษภาคม ๒๕๖๘
	กรณีพิเศษ	
	(๑) ชำระภาษีเกินเวลาที่กำหนด (เกิน ๑๕ วัน)นับแต่วันที่ได้รับ แจ้งผลการประเมิน	
	- รับชำระภาษีและเงินเพิ่ม	เมษายน - กันยายน ๒๕๖๘
	(๒) ผู้ประเมินไม่พอใจในผลการประเมินภาษี	
	๑. รับคำร้องอุทธรณ์ขอให้ประเมินค่าภาษีใหม่ (แบบ ภ.ป.๔)	กุมภาพันธ์ - พฤษภาคม ๒๕๖๘
	๒. ออกหมายเรียกให้มาชี้แจงหรือออกตรวจสอบสถานที่	กุมภาพันธ์ - มิถุนายน ๒๕๖๘
	๓. ชี้ขาดและแจ้งผลให้ผู้ร้องทราบ (แบบ ภ.ป.๕)	มีนาคม - กรกฎาคม ๒๕๖๘
๔. รับชำระภาษีและเงินเพิ่ม	มีนาคม - กันยายน ๒๕๖๘	
๕. ปฏิบัติตามคำสั่งศาล (กรณีนำคดีไปสู่ศาล)		
หมายเหตุ กรณีป้ายหลังเดือนมีนาคม การยื่นแบบการประเมิน การชำระค่าภาษีและการอุทธรณ์ให้ปฏิบัติระหว่างเดือน เมษายน-ธันวาคม		

ขั้นตอน	ขั้นตอนของกิจกรรม	ระยะเวลาที่ปฏิบัติ
ขั้นตอนที่ ๓	ประเมินผลและเร่งรัดการจัดเก็บ	
	๓.๑ ไม่ยื่นแบบแสดงรายการทรัพย์สิน (ภ.ป.๑) ภายในกำหนดเวลา	
	- มีหนังสือแจ้งเตือนผู้ที่ยังไม่ยื่นแบบ (เพื่อใกล้จะสิ้นสุดเวลาที่ประกาศกำหนดให้ยื่นแบบ)	มีนาคม ๒๕๖๘
	- มีหนังสือแจ้งเตือนผู้ที่ยังไม่ยื่นแบบภายในกำหนดเวลา หรือผู้ที่ยังไม่ชำระภาษี	
	- ครั้งที่ ๑	พฤษภาคม ๒๕๖๘
	- ครั้งที่ ๒	มิถุนายน ๒๕๖๘
	- ครั้งที่ ๓	กรกฎาคม ๒๕๖๘
	- รับชำระภาษี และเงินเพิ่มตามมาตรา ๒๕	เมษายน - กันยายน ๒๕๖๘
	- แจ้งความต่อพนักงานสอบสวนฝ่ายปกครอง (อำเภอ) ส่งเรื่องให้นิติกร เพื่อดำเนินคดีแก่ผู้ไม่ยื่นแบบ ภ.ป.๑ ภายในกำหนด	กันยายน ๒๕๖๘
	๓.๒ ยื่นแบบ ภ.ป.๑ แล้วแต่ไม่ยอมชำระภาษีภายในกำหนดเวลา	
	- มีหนังสือแจ้งเตือนผู้ที่ยังไม่ชำระภาษี	
	- ครั้งที่ ๑	พฤษภาคม ๒๕๖๘
	- ครั้งที่ ๒	มิถุนายน ๒๕๖๘
	- ครั้งที่ ๓	กรกฎาคม ๒๕๖๘
	- รับชำระภาษีและเงินเพิ่ม	พฤษภาคม - กันยายน ๒๕๖๘
	- ดำเนินการบังคับจัดเก็บภาษี (ยึด आयัด และขายทอดตลาดทรัพย์สิน) กรณีหลีกเลี่ยงไม่ยอมชำระภาษี	ตุลาคม ๒๕๖๘ เป็นต้นไป

แผนปฏิบัติการตามหน้าที่รับผิดชอบ
เทศบาลตำบลเขาหัวช้าง อำเภอตะโหมด จังหวัดพัทลุง
ประจำปีงบประมาณ พ.ศ. ๒๕๖๘

เจ้าพนักงานจัดเก็บรายได้ / เจ้าหน้าที่ที่ได้รับมอบหมาย

๑. สำรวจข้อมูลที่ดินและสิ่งปลูกสร้าง ป้าย พร้อมทั้งเตรียมแบบพิมพ์ต่าง ๆ
๒. ตรวจสอบและจัดทำบัญชีรายการที่ดินและสิ่งปลูกสร้าง
๓. ประกาศบัญชีรายการที่ดินและสิ่งปลูกสร้าง พร้อมทั้งออกหนังสือแจ้งผู้ครอบครอง
๔. จัดทำบัญชีราคาประเมินที่ดินและสิ่งปลูกสร้าง ประกาศ และจัดส่งหนังสือแจ้งการประเมิน
๕. ตรวจสอบความถูกต้องของเอกสารชั้นต้น
๖. รับชำระค่าภาษี/ส่งเงินรายได้ประจำวัน
๗. ประชาสัมพันธ์เรื่องการจัดเก็บภาษี
๘. ออกหนังสือแจ้งผู้ต้องชำระภาษีป้าย
๙. ออกหนังสือเตือนผู้ที่ไม่มาชำระภาษีภายในกำหนด

ผู้อำนวยการกองคลัง

๑. ตรวจสอบความถูกต้องของแบบรายการตามแบบแสดงรายการ / เอกสารประกอบ
๒. แจ้งผลการประเมิน
๓. ออกตรวจสอบและติดตามผู้ค้างชำระภาษี
๔. แจ้งผลการชี้ขาดกรณีอุทธรณ์ภาษี

ปลัดเทศบาล

๑. ตรวจสอบความถูกต้องของรายการภาษี
๒. ประเมินค่าภาษีตามหลักเกณฑ์ที่กำหนดโดยพิจารณาจากข้อเท็จจริงประกอบ
๓. ตรวจสอบ ติดตามและประเมินผลการปฏิบัติงานของเจ้าหน้าที่ที่รับผิดชอบงานจัดเก็บรายได้

คณะผู้บริหาร เทศบาล

๑. พิจารณาคำร้องอุทธรณ์ภาษี (พิจารณาการประเมินใหม่)
๒. ลงมติชี้ขาดตามคำร้อง และแจ้งผลการชี้ขาดให้ผู้ร้องทราบ
๓. มอบอำนาจแจ้งความดำเนินคดีแก่ผู้ไม่มาชำระภาษี ภายในกำหนด
๔. มีคำสั่งยึด आयัด และขายทอดตลาดทรัพย์สิน

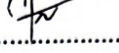
(ลงชื่อ)..........ผู้จัดทำ / เสนอแผน
(นางพจนา มณีรัตน์)
นักวิชาการจัดเก็บรายได้ชำนาญการ

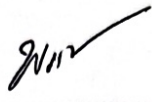
(ลงชื่อ)..........ผู้ตรวจสอบแผน
(นางพรณี ขุนหล้า)
ผู้อำนวยการกองคลัง

(ลงชื่อ)..........ผู้เห็นชอบแผน
(นางพัชรี ทองพันชั่ง)
ปลัดเทศบาลตำบลเขาหัวช้าง

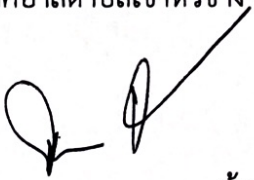
(ลงชื่อ)..........ผู้อนุมัติแผน
(นายจตุพล ช่วยราชการ)
นายกเทศมนตรีตำบลเขาหัวช้าง